

- Proteger el espacio público conformado por las vialidades, nomenclatura, banquetas, plazas y jardines de propiedad común.
- Preservar los bienes inmuebles de valor artístico, patrimonial, ambiental o de conjunto.
- Preservar el patrimonio natural (vegetación).
- Fomentar la participación social con el fin de dar seguimiento permanente a las intervenciones urbanísticas y arquitectónicas.
- Establecer mecanismos de actuación coordinada entre las autoridades correspondientes y los residentes de estas zonas.

4.9 Aportaciones a la estrategia de infraestructura

De acuerdo a los objetivos planteados en el Plan Hídrico Estatal para fortalecer el abastecimiento del agua y el acceso a los servicios de agua potable, alcantarillado y saneamiento se describen las siguientes estrategias.

Para incrementar la cobertura de los servicios de agua potable y alcantarillado se establece:

- Estudio de Agua Potable en el municipio de Chihuahua.
- Estudio de Alcantarillado en el municipio de Chihuahua.
- Programa de pozos profundos en el municipio de Chihuahua.
- Programa de Ampliación de alcantarillado rural en el municipio de Chihuahua.
- Utilización de aguas residuales tratadas para el riego de parques públicos en la célula Conchos.
- Construir línea de conducción de agua tratada de la Planta de Tratamiento Sur a la feria de Santa Rita.
- Tercera etapa de sectorización de la red de agua potable y alcantarillado.
- Controlar y reducir la presión en las ciudades para reducir fugas en la red de distribución urbana en la célula Conchos.
- Construcción de líneas de conducción, red de distribución, tomas domiciliarias agua potable en varias colonias de la ciudad enmarcadas dentro del área de influencia de tanques Cerro Grande no. 2, tanque Nombre de Dios, tanque A, tanque B y tanque Colina.
- Construcción de infraestructura para delimitar y crear los distritos hidrométricos del 1 al 27 del área de influencia del tanque B.
- Construcción del cruce de la conducción El Sauz con el entronque sacramento del libramiento Oriente Chihuahua km 42+020.

Para mejorar las eficiencias de los servicios de agua en los municipios y reducir el consumo público urbano se establece:

- Suministro e instalación de micro-medidores para agua potable de toma domiciliaria.
- Consolidar la red morada de agua tratada para riego de áreas verdes y parques.

4.10 Aportaciones a la estrategia de riesgos y vulnerabilidad

De acuerdo a los objetivos planteados en el Plan Hídrico Estatal para el control de riesgos se describen las siguientes estrategias que permitirán el incremento de la seguridad hídrica por sequías y e inundaciones.

Para proteger e incrementar la resiliencia de la población y áreas productivas en zonas de riesgo de inundación y/o sequía se establece:

- Estudio de factibilidad técnica y económica, ambiental y proyecto ejecutivo, para la protección de inundaciones en la ciudad de Chihuahua.
- Estudio de factibilidad técnica y económica, ambiental para la construcción de 11 presas para control de avenidas en las cuencas de los ríos Sacramento y Chuvíscar.
- Canalización de los arroyos Galeras II, Plaza de Toros, San Rafael y Los Arcos para protección de los habitantes.
- Limpieza y encauzamiento de los arroyos Los Nogales en sus dos etapas y El Saucito.
- Limpieza y encauzamiento del arroyo El Cacahuatal en su 2ª etapa
- Construcción de obras, reforzamiento y/o formación de bordo de protección y rectificación de los cauces de los ríos Sacramento y Chuvíscar en el tramo caseta de peaje al puente Guadalupe.
- Construcción de obras para 11 presas de control en las cuencas.
- Realizar Estudios de factibilidad técnica para recarga artificial en los ríos Sacramento y Chuvíscar en el tramo Col. Sacramento - Boquilla de Aldama.
- Encauzamiento del arroyo El Mimbres en un segundo tramo.

Para sanear las aguas residuales municipales e industriales con un enfoque integral de cuenca hidrológica y acuífero se establece:

- Incorporar nuevo técnica de tratamiento de saneamiento en las plantas de tratamiento de aguas servidas.

- Construcción de infraestructura de tratamiento industrial en el municipio de Chihuahua.

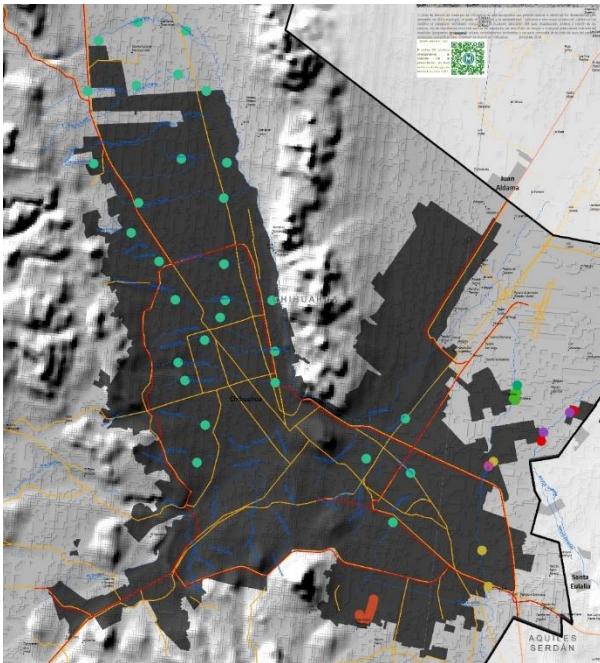

Obras propuestas

- Aumento en bordos ambos márgenes río Nogales Sur.
- Canalización de flujos pluviales provenientes de escurrimientos de las lomas del sur del Palmar
- De este punto hacia el norte generar sistema de vasos reguladores.
- Muros de contención, Margen derecha del río Nogales Sur.
- Muros de contención, Margen izquierda del río Nogales Sur.
- Recuperación de hombros y fortalecimiento de taludes con muros que resistan la erosión causada por la presión del flujo hídrico durante la crecida de los ríos.
- Ubicación de viviendas dispersas para establecer su nivel de riesgo y en su caso, reubicación de las mismas
- Reubicación de viviendas ubicadas en antiguo cauce del Cacahuatal.

Ilustración 293. Ubicación de obras propuestas.

Fuente: Atlas Municipal de Riesgos de Chihuahua.

Consideraciones especiales para la consolidación de cauce hasta su desembocadura en el río Chuvíscar y sistemas de control de avenidas en arroyo el Los Nogales Sur al oriente de la ciudad, fomentando infraestructura de conducción de escurrimientos y vasos reguladores en la zona sur del aeropuerto como obras complementarias.