



Ilustración 291. Estrategia de rutas troncales 2 y 3 y prolongación del corredor troncal 1.
Fuente: SDUE.

La propuesta de dichos corredores para la siguiente etapa del proyecto general, se determinó por la demanda existente en las rutas que actualmente circulan, la consolidación de estos corredores y el desarrollo de diversas actividades socio-económicas que actualmente se generan en ellos, así como la integración con la troncal existente y mejorar la cobertura y el servicio al poniente de la ciudad.

Acciones para mejorar el servicio del SITP

El transporte público es un servicio que debe prestar el Gobierno del Estado, mismo que ha sido concesionado a empresas operadoras públicas y privadas, sin embargo la regulación, control y vigilancia de este servicio se realiza por parte de la Dirección de Transporte. Para mejorar y elevar la calidad de servicio, así como para vigilar el cumplimiento de la operación del mismo, la autoridad también debe fortalecerse institucionalmente, mediante la aplicación de tecnologías, contratación y capacitación de personal especializado, utilización de manuales de operación y marco jurídico.

Para atender la problemática identificada a través de la Evaluación Técnica y Funcional de la Ruta Troncal 1 y rutas alimentadoras se recomienda:

- Establecer y desarrollar un programa de renovación y mantenimiento completo de la flota.

- Fortalecer las empresas operadoras (programación, control, operación y mantenimiento).
- Desarrollar un plan de capacitación a los operadores.
- Revisar la programación de todas las rutas para ajustarla a la demanda.
- Establecer un programa permanente de control y supervisión del servicio.
- Revisar y dar seguimiento a los programas de mantenimiento de la infraestructura vial.
- Definir un esquema de análisis de la operación y evaluación del servicio que permita una mejora continua.
- Ampliar y actualizar la información sobre rutas alimentadoras para su consulta pública, desarrollando mapas, pudiendo ser interactivos en línea y físicos en las estaciones.

Además dentro del Plan de acciones de control en rutas alimentadoras se recomienda:

- El estricto cumplimiento de la programación para evitar adelantos y/o retrasos sin causas justificadas.
- Mejorar la logística operacional en los horarios de cambio de turno para evitar distorsión de los intervalos programados.

El estado físico-mecánico de la flota es un factor de alto impacto operacional, por lo que se recomienda la sustitución antes que el aumento de unidades, esto debido a que el parque automotor actual es de edad avanzada.

4.6 Aportaciones a la estrategia de equipamiento urbano

El Programa de Ordenamiento de la Zona Metropolitana de Chihuahua incluye consideraciones necesarias para la adecuada dotación de servicios y equipamientos encaminados a cubrir la demanda generada para el año 2040.

El requerimiento total de suelo para la dotación de los servicios demandados será de 9' 480,825 m², equivalente a 948.08 has, las cuales requerirán una ubicación específica en espacios vecinales, y relativa en servicios a nivel centro de población, condición que requerirá la previsión de reserva en las etapas programáticas del Plan.

SUBSISTEMA	CHIHUAHUA	
	HAS	M2
Educación	68.76	7.25
Cultura	4,072.00	429.49
Salud	2.28	0.24
Asistencia social	3.37	0.35
Comercio / abasto	2.67	0.28
Comunicaciones / transporte	4.7	0.49
Recreación	437.62	46.15
Deporte	23.84	2.51
Admón. Publica	7.34	0.77
Servicios urbanos	356.77	37.63
Total	948.08	100

Tabla 33. Superficie requerida por subsistema por para Chihuahua al 2040.

Fuente: POZMCH con datos del INEGI, y en base a normas para equipamiento, SEDESOL.



Ilustración 292. Ubicación de equipamientos.
 Fuente: Elaboración propia.

Destaca un mayor requerimiento de suelo en los subsistemas de recreación y servicios urbanos con 437.62 has, y 356.77 has respectivamente, equivalentes a 46.15%, 37.63%.

El subsistema de salud, comercio y abasto, y asistencia social son los que registran un bajo requerimiento de suelo para atender las necesidades en sus diferentes etapas de planeación con 12.28 has, 2.67 has, y 3.37 has de superficies, equivalentes al 0.24%, 0.28%, y el 0.35% respectivamente.⁴⁹

⁴⁹ Plan de Ordenamiento Territorial de la Zona Metropolitana de Chihuahua. Aldama – Chihuahua – Aquiles Serdán.

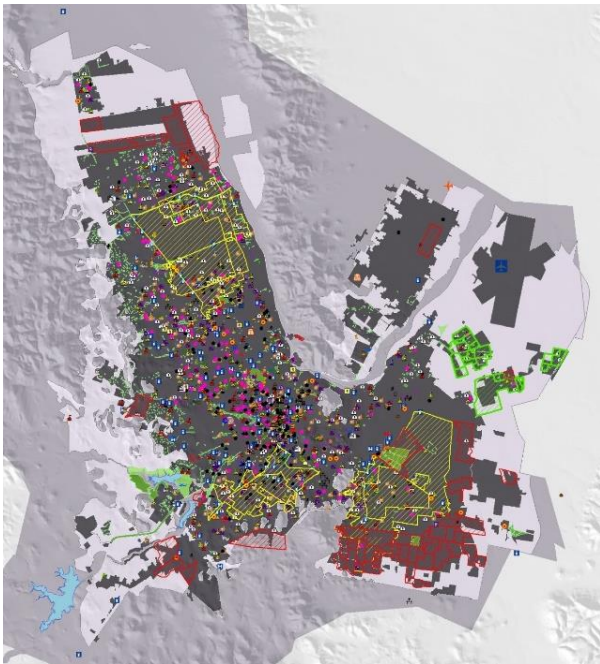
4.7 Aportaciones a la estrategia de medio ambiente y recursos naturales

Las acciones de conservación del medio ambiente son necesarias para recuperar los componentes que se vean afectados por las actividades del hombre y para mantener el equilibrio y la calidad del entorno. En este sentido el Plan Parcial de Desarrollo Sustentable Tres Presas establece políticas de prevención, mantenimiento, limpieza y vigilancia para evitar impactos negativos en el área de aplicación del plan y recuperar el ecosistema local a partir de la regeneración del valor hídrico y ambiental de las presas y ríos.

Para lo anterior se plantean las siguientes estrategias generales:

- Limpiar y frenar la contaminación.
- Controlar el uso de suelo y actividades en el entorno.
- Protección y reacondicionamiento de cauces de arroyos de manera natural con tierra, vegetación, diques, taludes, gaviones, presones, etc.
- Reforestar con árboles y especies nativas.
- Retener el agua de lluvia.
- Facilitar la recarga de los acuíferos.
- Revertir el cambio climático.
- Mejorar el clima de la región.
- Recuperar y proteger la flora y la fauna endémica.
- Garantizar mayor cantidad de suelo permeable.
- Respetando las zonas de inundación y zonas de protección federales.
- Regresar el valor natural y paisajístico de la zona.

Estrategias específicas:

- Facilitar la recarga de los acuíferos manteniendo el paso de agua que alimenta la presa Chihuahua a través de los escurrimientos naturales preexistentes.
- Saneamiento de la presa Chihuahua con obras de retención de sedimentos.
- Garantizar las escorrentías naturales de agua hacia el río Chuvíscar.

De acuerdo a los objetivos planteados en el Plan Hídrico Estatal para el control de riesgos se describen las siguientes estrategias que permitirán el incremento de la seguridad hídrica por sequías y e inundaciones.

Para proteger e incrementar la resiliencia de la población y áreas productivas en zonas de riesgo de inundación y/o sequía se establece:

- Fomentar la construcción de drenaje pluvial sustentable.